

BALNEÁRIOS DE BOA VISTA



Mirante Edileusa Lóz na orla de Boa Vista

Boa Vista - Roraima

FICHA TÉCNICA ORGANIZADORA

Jeisiane de Sousa Galvão

(Discente do Programa de Mestrado em Gestão e Regulação de Recursos Hídricos - PROFÁGUA UFRR)

Elizete Celestino Holanda

(Docente do Programa de Mestrado em Gestão e Regulação de Recursos Hídricos - PROFÁGUA UFRR)

Elisabete Lourdes do Nascimento

(Docente do Programa de Mestrado em Gestão e Regulação de Recursos Hídricos - PROFÁGUA UNIR / Ji-Paraná)

MAPA: Raíssa Fim Almeida

FOTOS: Elizete Celestino Holanda e Roberto Carlos Caleffi

Produto gerado a partir do projeto de dissertação: Avaliação dos impactos da visitação pública nos balneários dos rios Cauamé e Branco na área urbana de Boa Vista - RR.

Mestrado Profissional em Gestão e Regulação de Recursos Hídricos - ProfÁgua.
Universidade Federal de Roraima.

BOA VISTA – RORAIMA

- A cidade de Boa Vista foi fundada no final do século XIX, sendo um dos primeiros povoados de Roraima;
- É um município plano em quase sua totalidade, o que favorece seu status de organização. Apenas 10% de suas terras possuem uma pequena inclinação (inclusas as áreas de planície fluvial inundável);
- O clima é considerado tropical úmido, com o inverno seco e o verão chuvoso; o outono e a primavera praticamente não são percebidos;
- A temperatura varia de 22 °C a 35 °C, dada sua localização relativamente próxima à linha do equador;
- Sua população é de 636 303 habitantes, sendo o mais populoso do estado e o sexagésimo quarto mais populoso do Brasil.

Informações: IBGE.



Mirante Edileusa Lóz na orla de Boa Vista
e Ponte sobre o rio Branco



Rio Branco

A BACIA HIDROGRÁFICA DO RIO BRANCO ESTÁ SITUADA NA
REGIÃO AMAZÔNICA
NO EXTREMO NORTE DO BRASIL,
FAZ FRONTEIRA COM A VENEZUELA E A GUIANA.





Ponte sobre o rio Cauamé



Rio Cauamé

O RIO CAUAMÉ É AFLUENTE PELA MARGEM DIREITA DO RIO BRANCO E NASCE NA SERRA DO TABAIO, LOCALIZADA NO MUNICÍPIO DE ALTO ALEGRE, NO ESTADO DE RORAIMA.



MAPA TURÍSTICO PRAIAS

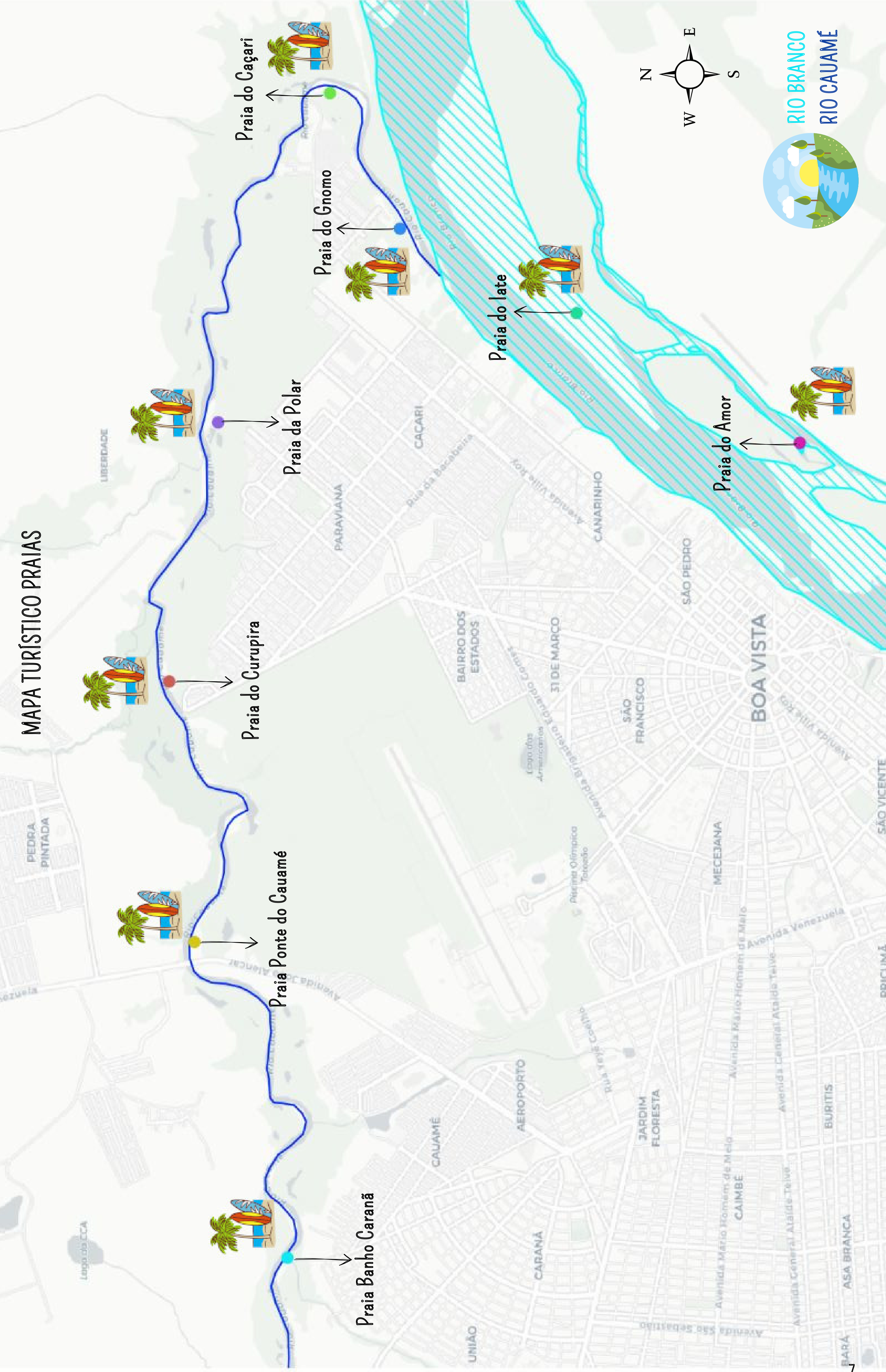

BALNEÁRIOS NOS RIOS BRANCO E CAUAMÉ

RIO BRANCO

Praia do Amor
Praia do late

RIO CAUAMÉ

Praia do Gnomo
Praia do Caçari
Praia da Polar
Praia do Curupira
Praia do Cauamé
Praia Banho Caranã

BALNEÁRIOS

PRAIA DO AMOR

Praia do Amor faz parte do Rio Branco bem próxima do centro da cidade. O lugar consegue atrair um grande número de banhistas no verão. A praia está localizada em uma ilha ficando mais isolada, é perfeita pra quem busca mais conforto e tranquilidade.



De onde sair: Porto do Babazinho ou Marina Meu Caso

Como chegar: O acesso se dá por meio de transportes aquáticos.

Atividades: stand up paddle, caiaque, barco, snowboard, skateboard, passeios de lanchas, frescobol, jet ski e luau.



PRAIA DO CAÇARI



A praia do Caçari consegue atrair um grande número de banhistas no verão. Com vista para a mata ciliar existente na região, essa praia é uma das principais opções de lazer do turista e visitantes.



De onde sair: Cidade de Boa Vista / Porto do Babazinho ou Marina Meu Caso
Como chegar: O acesso se dá por meio de transportes terrestres ou aquáticos.
Atividades: Stand up paddle, caiaque, barco, passeios de lanchas, jet ski e luau.

PRAIA DA POLAR

Localizada no bairro Paraviana às margens do rio Cauamé, também consegue atrair um grande número de banhistas no verão. Com vista para a mata ciliar existente na região, a praia da Polar é uma das opções de lazer do turista e moradores.

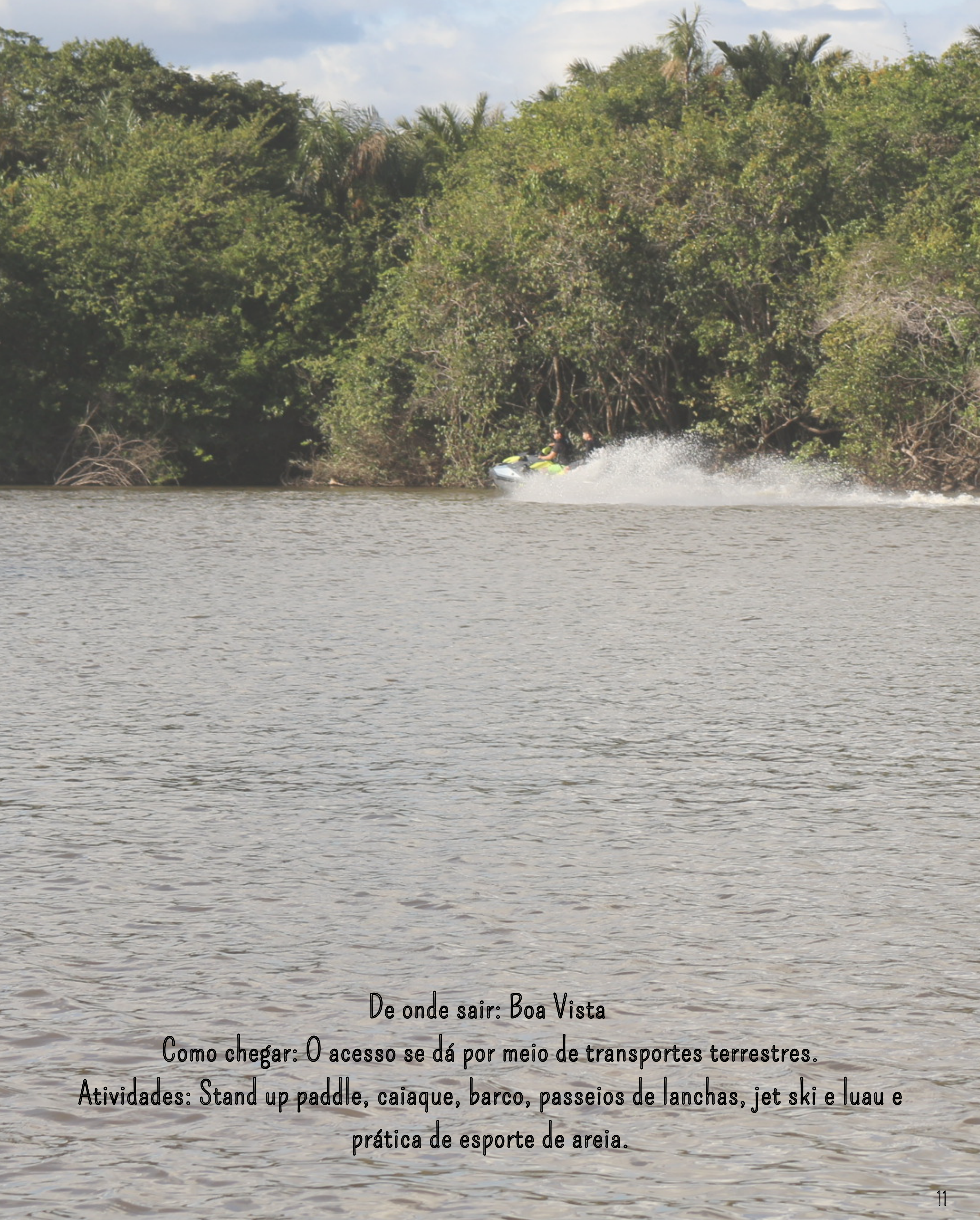

De onde sair: Boa Vista

Como chegar: O acesso se dá por meio de transportes terrestres.

Atividades: Stand up paddle, caiaque, barco, passeios de lanchas, jet ski e luau e prática de esporte de areia.

PRAIA DO CURUPIRA

Localizada nas proximidades de Boa Vista às margens do rio Cauamé, a praia do Curupira consegue atrair um grande número de banhistas no verão.



De onde sair: Boa Vista

Como chegar: O acesso se dá por meio de transportes terrestres.

Atividades: Stand up paddle, caiaque, barco, passeios de lanchas, jet ski e luau e prática de esporte de areia.

PRAIA DO CAUAMÉ

Localizada a 8 km do centro de Boa Vista. Praia com águas límpidas, cercadas por vegetação típica da Amazônia.

O lugar tem uma boa infraestrutura de apoio e serviços para receber o cliente, além de restaurantes e área para camping.



De onde sair: Boa Vista.
Como chegar: O acesso se dá por meio de transportes terrestres.
Atividades: Stand up paddle, caiaque, barco, passeios de lanchas, jet ski e luau e prática de esporte de areia.

PRAIA DO GNOMO

A praia do Gnome tem um alto grau de naturalidade com vista para a mata ciliar existente na região. É uma praia mais isolada, apresenta uma maior tranquilidade.



De onde sair: Boa Vista.

Como chegar: O acesso se dá por meio de transportes terrestres ou aquáticos.
Atividades: Stand up paddle, caiaque, barco, passeios de lanchas, jet ski e luau e prática de esporte de areia.

PRAIA DO IATE

Possui excelentes condições para a prática de atividades recreativas, além do irresistível banho de água doce e de extensas praias para tomar sol. É possível observar a beleza da fauna e flora da região.



De onde sair: Porto do Babazinho ou Marina Meu Caso

Como chegar: O acesso se dá por meio de transportes aquáticos.

Atividades: Stand up paddle, caiaque, barco, passeios de lanchas, jet ski e luau e prática de esporte de areia.

BANHO DO CARANÃ

A praia do banho do Caranã fica localizada nas proximidades do bairro Jardim Caranã, e é bastante frequentada aos finais de semana.



De onde sair: Boa Vista
Como chegar: O acesso se dá por meio de transportes aquáticos e terrestres.
Atividades: Stand up paddle, caiaque, barco, passeios de lanchas, jet ski e luau e prática de esporte de areia.



ATIVIDADES RECREATIVAS

ATIVIDADES NA ÁGUA

BÓIA-CROSS: É a descida de rios praticada em câmaras de pneus de caminhão, encapadas com lona, nas quais o praticante viaja sentado (boia-cross) ou um bote inflável especialmente concebido para a atividade, onde normalmente deita-se de peito, com o tronco apoiado na embarcação e os membros para fora (acquaride).



Imagem: Canva

CANOAGEM: É praticada com o auxílio de um remo e uma canoa ou caiaque. A navegação é feita por rios, represas, lagos, mares e oceanos. O esporte pode ser usado de forma profissional ou recreativa.



Imagem: Canva

RAFTING: Atividade radical aquática, a modalidade é sinônimo de adrenalina e pode ser praticada por qualquer pessoa que deseja desbravar corredeiras a bordo de um bote.



Imagem: Canva

MERGULHO LIVRE: Essa modalidade exige itens para mergulho mais simples e é praticada em baixas profundidades. Aqui, encontram-se outras duas modalidades, que são o mergulho em apneia e o snorkeling.

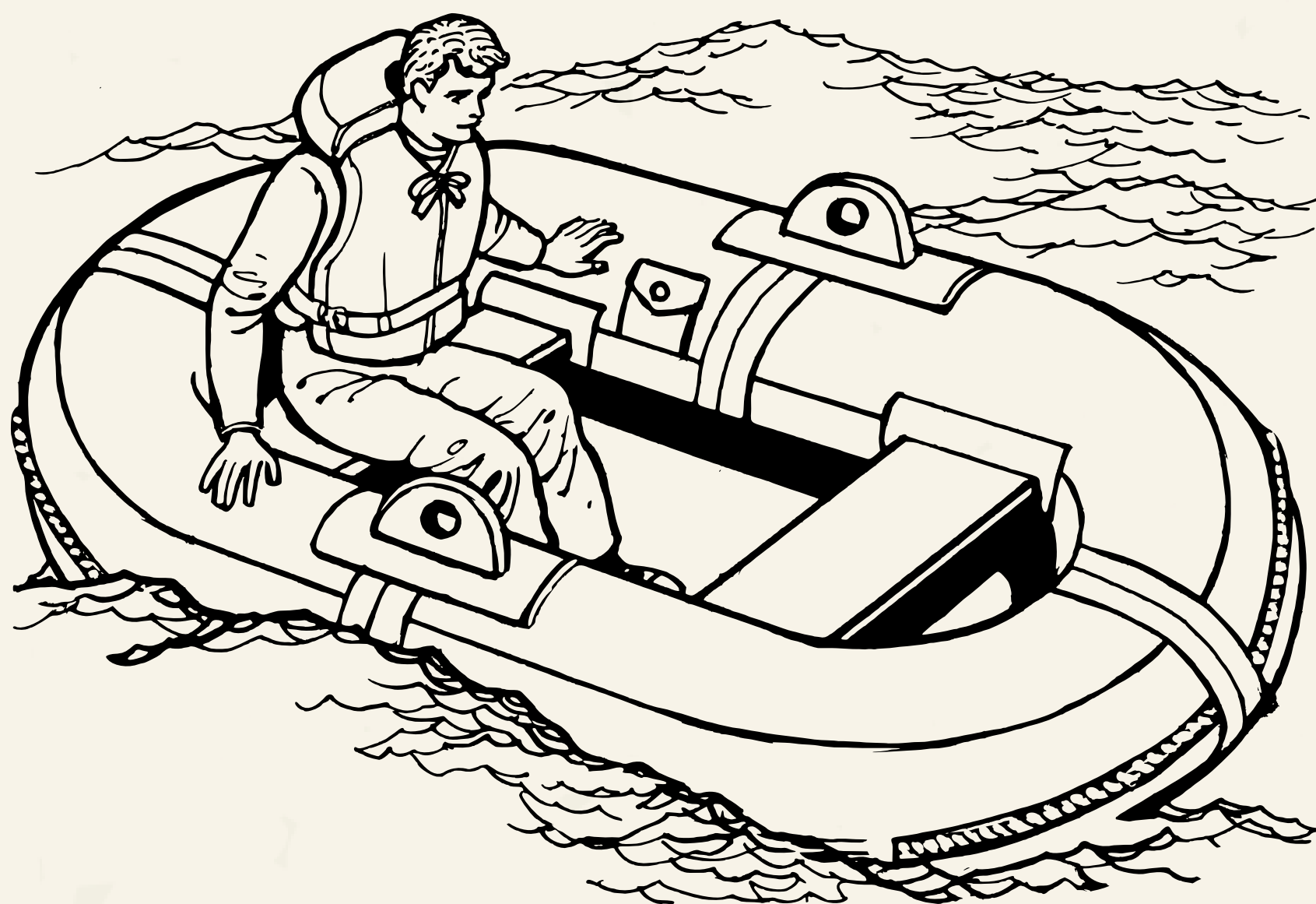

Imagem: Canva

MERGULHO AUTÔNOMO: Nessa categoria, é necessário aparelho de mergulho para a respiração independente de suprimentos da superfície, ou seja, que não exija que a pessoa tenha que ir até a superfície para respirar.

STAND UP PADDLE: Sua prática consiste em ficar de pé em cima da prancha e remar pequenas ou grandes distâncias uma prancha, um remo e a natureza, é também conhecido como SUP.

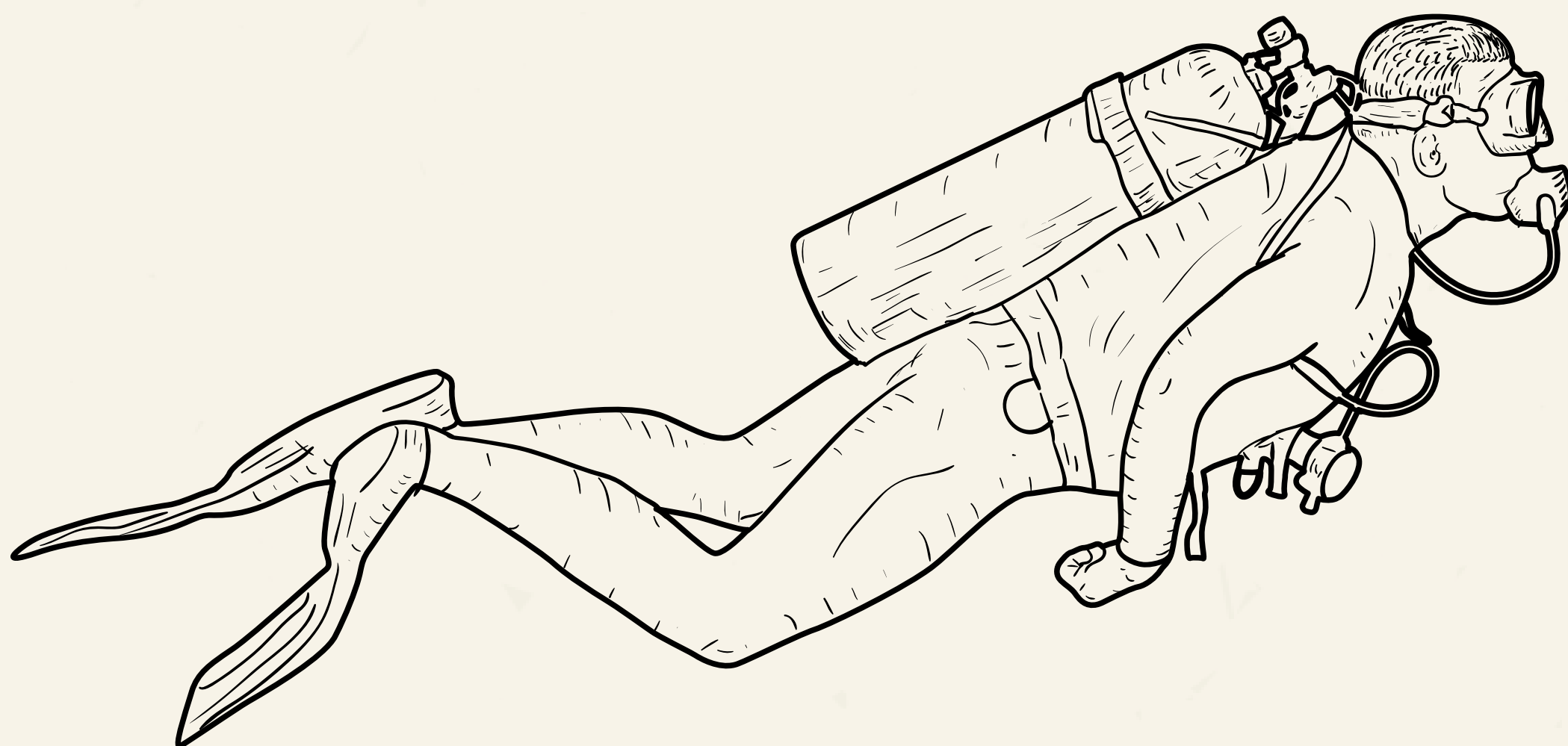

Imagem: Freepik



Imagem: Canva

JET SKI: Conhecido também como moto aquática é um veículo pessoal usado para lazer ou competições. Excelente opção de diversão em família ou sozinho.

LUAU: Luau é uma festa noturna, com caráter mais informal, geralmente realizada na praia, onde são servidas bebidas e comidas, além de ser caracterizada por muita dança e música.



Imagem: Freepik

IMPACTOS DO TURISMO EM PRAIAS URBANAS

IMPACTOS POSITIVOS

Aumento de renda;
Melhoria da qualidade de vida;
Aumento do desenvolvimento social;
Valorização do patrimônio local.

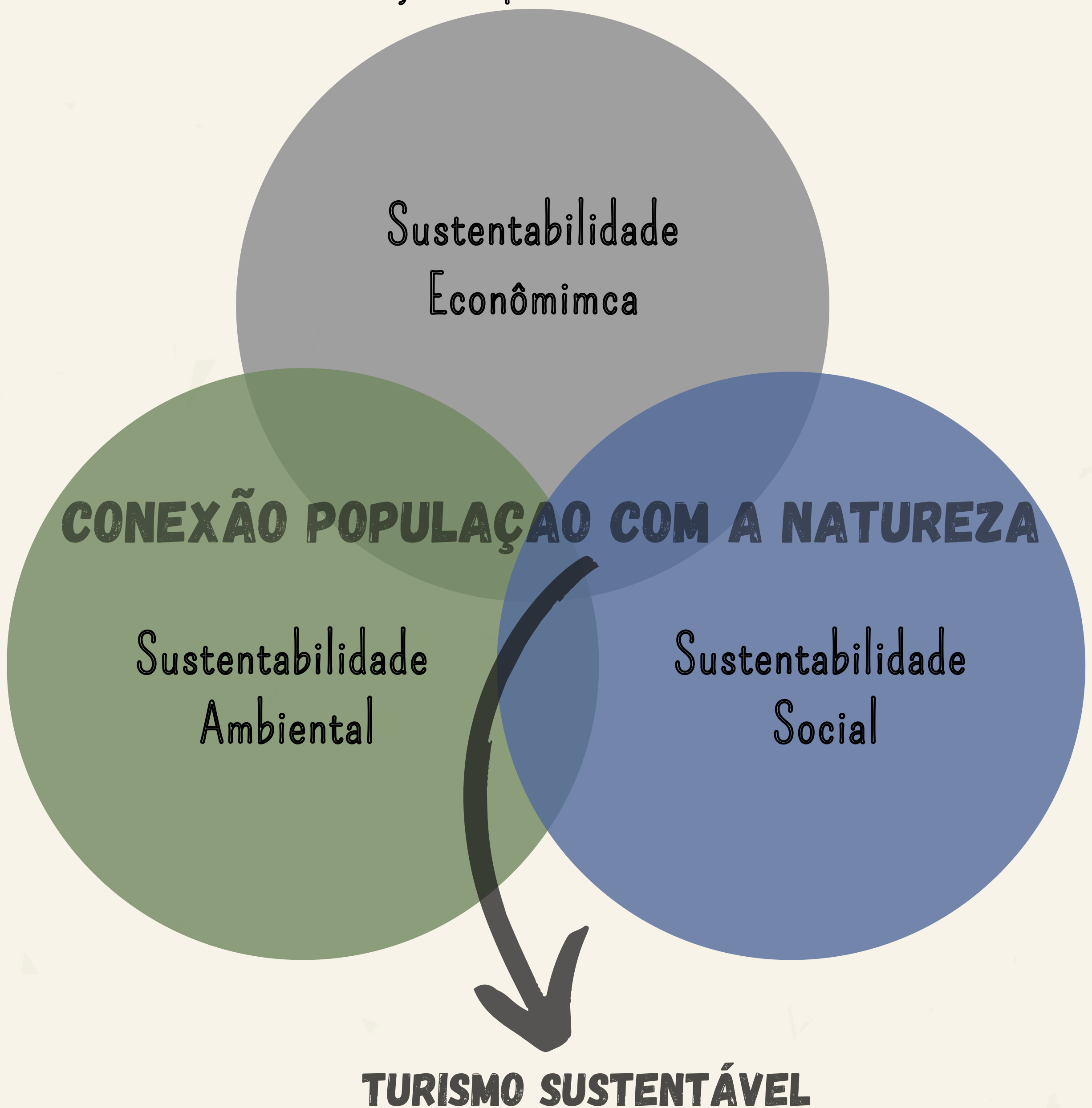

IMPACTOS NEGATIVOS

Acumulo de lixo;
Visitação massiva;
Degradação do meio ambiente.

MANDAMENTOS DA SUSTENTABILIDADE

Jogue lixo no lugar certo

O lixo que jogamos em qualquer lugar volta para nossa casa através de ratos, moscas, mosquitos que trazem doenças, além de tornar onde vivemos um lugar feio e desagradável.

Poupe água e energia

A água vem de rios e mananciais que estão sendo agredidos pela poluição e pelo desmatamento, o que torna a água potável cada vez menos disponível, e eleva seu custo de tratamento.

Não desperdice

Escolha consumir o necessário. Resista ao modismo que nos obriga a trocar de carro, roupa, bens. Além de gastar dinheiro desnecessariamente, desperdiçamos recursos naturais, poluímos o Planeta.

Cuide da fauna

Os animais sentem dor, têm emoções, sofrem. Eles têm tanto direito à vida, à liberdade, ao bem-estar quanto os seres humanos. Seja responsável com os animais sob sua responsabilidade. Não deixe que sofram desnecessariamente, cuide para que tenham água, alimento e conforto.

Proteja a flora

Ajude a defender as árvores e florestas existentes. Denuncie as agressões. Plante novas árvores e cuide delas com carinho e respeito. Recuse comprar madeiras e móveis que não comprove a origem ecologicamente correta e legal. Utilize os dois lados da folha de papel. Faça coleta seletiva em sua casa e encaminhe o papel para reciclagem.

MANDAMENTOS DA SUSTENTABILIDADE

Não polua o meio ambiente

Acostume-se a ouvir música sem aumentar muito o volume do som. Som alto provoca poluição sonora. Reveja seu comportamento, suas atitudes em casa, no trabalho, na comunidade e mude o que estiver provocando poluição ou degradação ambiental.

Pratique a coleta seletiva de lixo

O que a sociedade chama de lixo é matéria-prima e recursos naturais misturados e fora do lugar. A reciclagem devolve estes recursos para fabricar novos produtos retirando menos da natureza, além de economizar mais água e energia, e aumentar a vida útil dos aterros sanitários.

Viva harmonicamente com a natureza

Mantenha o contato com a natureza. Faça passeios na floresta, tome banho de cachoeira, vá à praia, contemple o pôr-do-sol, a lua cheia.

Denuncie as agressões ambientais

Mesmo sozinho você pode denunciar as agressões ambientais. Escreva às autoridades, ao Serviço de Atendimento ao Consumidor de empresas, às autoridades, aos políticos, à imprensa. Participe de campanhas pela internet ou pessoalmente.

Crie ou participe dos clubes de amigos do planeta

A escola ou associação de moradores pode oferecer aos alunos e cidadãos a possibilidade de atuarem de forma organizada, assumindo, no mínimo, uma ação concreta por mês para a melhoria ambiental da comunidade como plantar e cuidar das novas árvores, fazer coletas de sementes e produzir novas mudas, denunciar agressões ambientais, ajudar a implantar a coleta seletiva de lixo na escola, etc.



OBJETIVOS DE DESENVOLVIMENTO SUSTENTÁVEL

Os ODS, ou Objetivos de Desenvolvimento Sustentável, são uma série de 17 objetivos globais estabelecidos pelas Nações Unidas para abordar os principais desafios enfrentados pela humanidade, promovendo o desenvolvimento sustentável e a erradicação da pobreza. Esses objetivos foram oficialmente adotados em setembro de 2015, durante a Cúpula das Nações Unidas sobre o Desenvolvimento Sustentável.

Os ODS são considerados uma agenda transformadora que busca promover a prosperidade econômica, a equidade social e a proteção ambiental, respeitando os limites do planeta e as necessidades das gerações futuras.

Esse material didático atende ao ODS 6 “Água Potável e Saneamento”, visando contribuir para a melhoria da qualidade de vida das pessoas, a redução das desigualdades, a promoção da saúde pública e a proteção do meio ambiente, buscando um desenvolvimento sustentável em escala global.

OBJETIVOS DE DESENVOLVIMENTO SUSTENTÁVEL



Agenda 2030

Boa Vista
RORAIMA



Foto: Cristine Oliveira

RIO BRANCO



RIO CAUAMÉ



ENCONTRO RIOS BRANCO E CAUAMÉ





UFRR

ProfÁgua

Mestrado Profissional em Rede
Nacional em Gestão e Regulação
de Recursos Hídricos



AGÊNCIA NACIONAL DE ÁGUAS
E SANEAMENTO BÁSICO

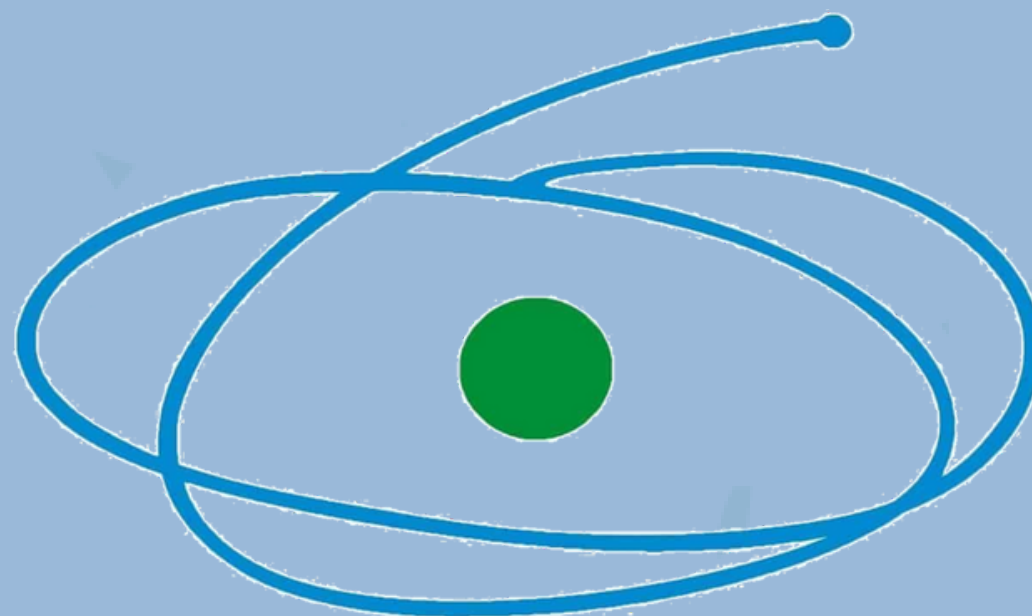

C A P E S